Port Betaald postnl

DE WINDVAAN

ledenblad van De Windvogel

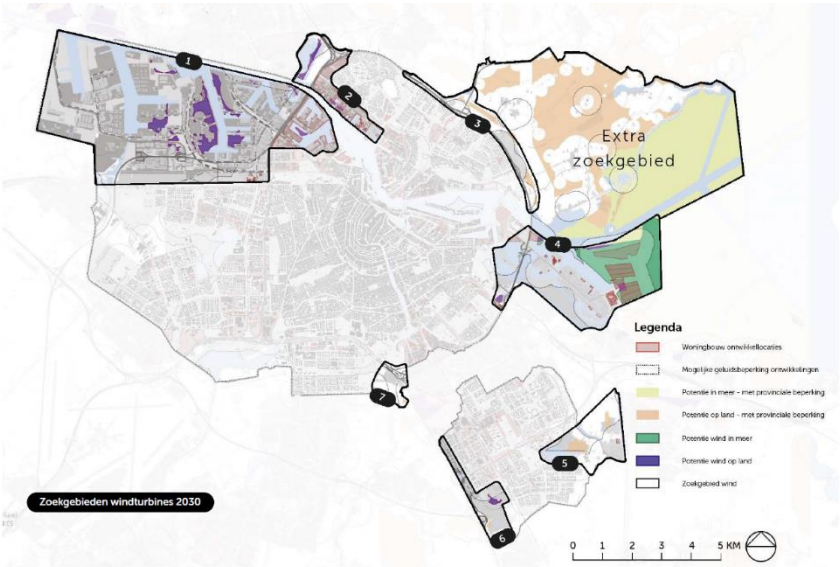

Juni 2020
Jaargang 23
Nummer 2

Colofon

De Windvaan is een uitgave van De Windvogel, coöperatieve vereniging tot collectief bezit van windmolens.

Het bestuur van De Windvogel:
Siward Zomer, *voorzitter*
Martien Vogelezang, *secretaris*
Frank Schoenmakers, *penningmeester*
Albert Jansen, *projecten*
Rens Beijer, *projecten*
Gijs Labaar, *financiën*
Evert-Jan van Latum, *projecten*
Henk Jan Visser, *projecten*

Molenaars:
Harry van den Hooren
Jan Hoogendoorn
Broos de Groot
Arjan Boomars

Postadres:
De Windvogel
Postbus 2183
2800 BH Gouda

Bezoekadres:
Herculesplein 5
3584 AA Utrecht
tel. 030-3200702

Ledenadministratie:
Jan Jennissen
Graaf Janstraat 219
2713 CL Zoetermeer
windvogel.ledenadmin@gmail.com

Redactie Windvaan:
Inge Verhoef
De Windvogel
Postbus 2183
2800 BH Gouda
redactie@windvogel.nl

Kopij voor de Windvaan:
Kopij kunt u sturen of e-mailen naar het redactieadres. De redactie behoudt zich het recht voor plaatsing te weigeren en teksten in te korten.

Foto voorkant: Zoekgebieden windenergie Amsterdam.

Like ons op
Facebook.com/dewindvogel

Volg ons op Twitter:
Twitter.com/de_windvogel

Bezoek ook eens onze website
www.windvogel.nl

Of abonneer op onze digitale nieuwsbrief

Inhoud

Colofon 1
Inhoud 3
In de regio 3
Van de redactie 4
Van de voorzitter 4
Online ALV zaterdag 27 juni 6
Bereid uzelf voor op de Online ALV van 27 juni 7
Jaarverslag 2019 8
Financieel plan en participatieronde 2020 11
Interview met kandidaat voorzitter Laetitia Ouillet 12
Projectennieuws 15
Vacature algemeen bestuurslid De Windvogel 18

In de regio

Noord-Holland en Amsterdam:
Inge Verhoef, tel. 06-37350569, siward.zomer@windvogel.nl
Evert-Jan van Latum, evertjan.vanlatum@windvogel.nl
Gelderland:
Frits Ogg, tel. 06-29012544, fritsogg@gmail.com
Jan van Egmond, tel. 0578-660060, janvanegmond4@gmail.com
Drenthe:
Siward Zomer, Inge Verhoef, tel. 030-3200702, Inge.verhoef@windvogel.nl
Limburg:
Albert Jansen, tel. 06-330 99 553, albert.jansen@windvogel.nl
Zuid-Holland:
Gijs Labaar (regio Rotterdam), tel. 06-83341096, gijs.labaar@windvogel.nl
Henk Jan Visser (Z-Holland Noord), tel. 070-3191404, henkjan.visser@windvogel.nl
Jan Bouwens (Bodegraven-Reeuwijk): jjob@xs4all.nl
Utrecht:
Inge Verhoef, tel. 030-3200702, Inge.verhoef@windvogel.nl
Zeewolde:
Siward Zomer, tel. 06-37350569, siward.zomer@windvogel.nl

Van de redactie

Ook bij De Windvogel zijn de gevolgen van de coronacrisis merkbaar. Sommige projecten zijn uitgesteld of duren langer dan gepland. Sommige gemeentebesluiten laten op zich wachten. Gelukkig zijn we ook bezig met nieuwe initiatieven, blijft het waaien en schijnt de zon regelmatig. Vanuit huis werken wij gestaag verder en zien we uit naar het moment dat we elkaar weer live kunnen ontmoeten.
Tot die tijd: blijf gezond!

Van de voorzitter

Mijn laatste van de voorzitter. Het enige wat ik hier nog kan doen is alle leden bedanken. Jullie kozen me op 27 jarige leeftijd in het bestuur en 2 jaar later werd ik gevraagd als voorzitter. Een enorm vertrouwen van de leden dat ik als voorzitter zonder ervaring jullie coöperatieve bedrijf mocht leiden. Dankzij dat vertrouwen hebben we samen enorm veel kunnen bereiken. Daarnaast heeft het voorzitterschap van De Windvogel mij persoonlijk op een prachtige reis gestuurd die nog lang niet klaar is. Een reis die ik zal voortzetten in mijn nieuwe functie als coöperatief directeur van Energie Samen. Voor deze reis ben ik De Windvogel en daarmee de leden enorm dankbaar. In het bijzonder alle bestuursleden en actieve leden en Inge (ook lid natuurlijk) die niet alleen vertrouwen hadden, maar ook alle werk deden dat ik niet kon. Bijna alles dus eigenlijk, afgezien van het verhaal vertellen van De Windvogel. Het verhaal van duizenden burgers die in een democratisch bedrijf zelf duurzame energie ontwikkelen. Niet om winst te maken, maar om meer levensvriendelijke energie op te wekken.
Ik begon in Amsterdam waar ik door Dick van Elk gevraagd werd om als projectleider aan de slag te gaan met coöperatieve windmolens. Een project dat in eerste instantie door veranderd ruimtelijk beleid dreigde te mislukken, maar nu 7 jaar later, de eerste concrete stappen maakt naar ontwikkeling van coöperatieve windmolens. In de tussentijd zochten we naar nieuwe manieren van samenwerken met lokale coöperaties en agrariërs die geresulteerd hebben in samenwerkingen in Drenthe, Flevoland, Limburg, Zuid Holland, Utrecht, en Gelderland met een mooie portfolio aan coöperatieve windprojecten.
In de tussentijd wisten we samen met andere coöperaties de energiecoöperaties

steeds beter te verbinden. De functie van voorzitter van De Windvogel bracht me in Europa waar De Windvogel de founding member is van de Europese federatie van energiecoöperaties, REScoop.eu. In de beginjaren waren het acht coöperaties aan de keukentafel in het Ecopower kantoor, nu is REScoop.eu een federatie die 10 nationale federaties en zo'n 50 individuele coöperaties door heel Europa vertegenwoordigen. Opgeteld meer dan een half miljoen Europese burgers.
Als voorzitter zat ik aan de keukentafel bij Gerard Jansen, de toenmalige penningmeester van Meerwind, waar we samen met Kennemerwind en Drechtse Stromen de eerste stappen zetten voor REScoopNL. RescoopNL is de Nederlandse coöperatieve projectontwikkelaar die nu opgegaan is in Energie Samen en betrokken is bij meer dan 70 cooperatieve zonprojecten en bijna 30 coöperatieve windprojecten.

REScoopNL, ODE Decentraal en Pawex vormden Energie Samen. En zo zat ik met 7 jaar ervaring in coöperatief ondernemen bij De Windvogel, aan de elektriciteitstafel van het Klimaatakkoord namens alle energiecoöperaties en agrariërs met windturbines. Het verhaal van De Windvogel en vele andere coöperatieve projecten sloeg daar aan en wisten we als sector alle partijen achter het streven van 50% eigendom van de omgeving te krijgen. Een simpele zin die enorme gevolgen gaat hebben voor de ontwikkeling van de coöperatieve energiesector.

Het is geweldig hoe ver we nu zijn gekomen, maar de uitdagingen op het pad voor ons zijn ook enorm. De energietransitie is nog lang niet volbracht, dit is nog maar het begin en nieuwe uitdagingen als negatieve energieprijzen en de warmtetransitie staan voor de deur. Het oplossen van die problemen speelt zich af in een context waar iedereen roept dat het neo-liberalisme ten einde loopt en dat het anders moet, maar vaak ontbreekt het aan concrete handvaten. Voor deze uitdagingen krijgt De Windvogel gelukkig een goede opvolgster. Ook zal ik het verhaal van De Windvogel en haar vele collega coöperaties blijven vertellen natuurlijk. Het verhaal dat de nieuwe economie is aangebroken waarin energiecoöperaties een concreet handelingsperspectief bieden dat democratisch en maatschappelijk gedreven is, als alternatief voor de huidige winst gedreven economie met minimale zeggenschap van burgers.

Siward Zomer, voorzitter

Online ALV zaterdag 27 juni

Datum : zaterdag, 27 juni 2020, 11:00 – 13:00 uur

Plaats : achter uw eigen PC, laptop, tablet of smartphone

Agenda ALV 2020

1. Vaststelling agenda.
2. Ingekomen stukken
   - Mededelingen Bestuur
   - Links ten behoeve van Ledenvergadering en Stemming
   - Notulen ALV 21 september 2019, concept sep 2019 zie de website
   - Jaarverslag incl. Jaarrekening 2019 zie de website
   - Ondernemingsplan, Informatie Memorandum, Fin Plan 2020 zie de website
   - Voorstel Duurzame Lokale Projecten zie deze Windvaan en de website
3. Notulen ALV 21 sep 2019
4. Jaarverslag en Jaarrekening 2019 en Bestuursvoorstellen

4.1 Jaarverslag en Toelichting Jaarrekening 2019
Penningmeester geeft een toelichting

4.2 Reactie van de Financiële Advies Commissie op de Jaarrekening

4.3 Voorstellen inzake: Bestemming saldo, Rente 2019 en Aflossingen

4.4 Bestuurssamenstelling, benoeming bestuurslid en FAC-leden, afscheid van twee bestuursleden

4.5 Voorstel 'Lokale duurzame projecten bij onze windparken en lokale samenwerkingen'

5. Financieel Plan 2020

5.1 Informatie Memorandum en Ondernemingsplan 2020

6. Projecten: Mondelinge toelichting
7. Rondvraag

Bereid uzelf voor op de Online ALV van 27 juni

Stel uw vragen ditmaal vooraf!
Op zaterdag 27 juni houden wij onze algemene ledenvergadering. Door de coronacrisis ditmaal iets anders dan anders, we gaan online vergaderen. In deze mail leest u hoe dat in zijn werk gaat.

Agenda en stukken
De agenda en stukken voor de vergadering zullen vanaf 15 juni te vinden zijn op onze website www.windvogel.nl en in de Windvaan.

De vergadering online volgen
De vergadering is zaterdag 27 juni om 11:00 uur online te volgen via **een Zoom link.** Als u Zoom voor de eerste keer gebruikt dient u het programma te installeren. U krijgt de link naar de vergadering tijdig toegestuurd, samen met een link naar de online stemmogelijkheid. Zorg ervoor dat u op tijd ingelogd bent, wij beginnen graag om 11:00 uur..

Vragen vooraf insturen
Om er zeker van te zijn dat eventuele vragen goed beantwoord kunnen worden, kunt u vragen die u heeft over de stukken **uiterlijk maandag 22 juni** per mail te sturen naar info@windvogel.nl. Tijdens de vergadering zullen wij deze vragen beantwoorden. Daarnaast zullen wij in aanloop naar de vergadering ook deze vragen en de bijbehorende antwoorden publiceren bij de vergaderstukken.
Daarnaast is het natuurlijk ook mogelijk om tijdens de online vergadering via de chatfunctie uw vragen te stellen. Het is mogelijk om via Zoom vragen te stellen wanneer u op het chatknopje klikt en uw vraag intypt. We kunnen niet garanderen dat we op alle vragen direct een reactie kunnen geven. In ieder geval kunnen we de antwoorden na afloop delen.

Stemmen vooraf en tijdens de vergadering mogelijk
Er worden een aantal besluiten in stemming gebracht tijdens de ALV. Ook dat gaan we gedeeltelijk online doen. In aanloop naar de vergadering ontvangt u een **link naar Survey Monkey**. Dat is een online programma om stemmen te tellen. U kunt dit invullen tot 25 juni, 12 uur. Dan tellen we de stemmen. Degenen die niet vooraf gestemd hebben, kunnen tijdens de online ALV op 27 juni nog stemmen door de hand op te steken wanneer de voorzitter de vragen stelt.

Heeft u voorafgaand nog verdere vragen voor ons? Laat het ons weten via info@windvogel.nl. Tot ziens op de ALV van De Windvogel op 27 juni 2020.

Jaarverslag 2019

Op onze website kun je het volledige concept Jaarverslag 2019 lezen (Let op: de cijfers zijn nog voorlopig omdat de accountant ze nog aan het beoordelen is. Op 15 juni worden de definitieve cijfers verwacht en zullen op de website gepubliceerd worden). In deze Windvaan lees je alvast de belangrijkste ontwikkelingen in 2019.

Elektriciteitsproductie windmolens 2019

Jaar	Opbrengst (kWh)
2009	4.971.018
2010	3.888.686
2011	5.151.483
2012	5.842.766
2013	6.418.498
2014	6.674.971
2015	8.027.367
2016	6.659.481
2017	6.812.687
2018	6.465.318
2019	6.459.700

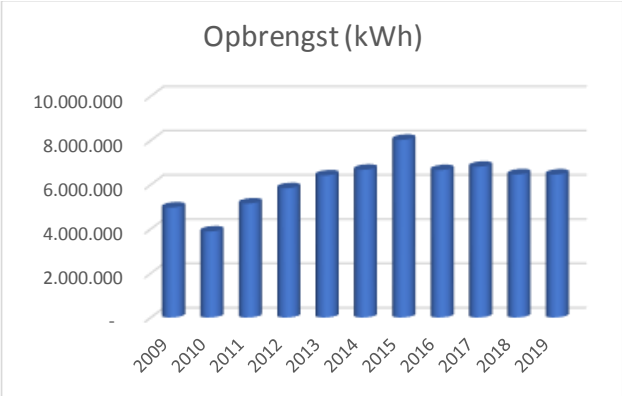

In 2019 heeft de Gouwevogel een langdurige storing gehad. Gelukkig was 2019 was een zeer goed windjaar en hebben we toch meer stroom opgewekt. Gelukkig is de Gouwevogel weer helemaal hersteld en draait deze sinds 2020 weer volop mee. Helaas lagen de elektriciteitsprijzen in 2019 zo'n 20% lager. De kosten van de reparatie van de Gouwevogel (131.912 euro) zullen we in 5 jaar afschrijven (vanaf 2020).

Groter nadelig resultaat

Boekjaar 2018 wordt afgesloten met een verwacht negatief resultaat van € -258.080, helaas slechter dan in 2018. De belangrijkste oorzaken hier van zijn: de lagere energie prijs, de stilstand van de Gouwevogel, hogere rente uitkering aan de deelnemers en een ongelukkig uitpakkende formele waarderingsgrondslag voor onze inmiddels terug verkochte deelneming in Neer BV. Hoewel 2019 minder goed is afgesloten staan we wel goed voor de toekomst: met de investeringen die we gedaan hebben in Windpark Drentse Monden en Windpark Zeewolde gaan we de komende jaren een beter resultaat zien. Ook zijn de afschrijvingen van onze bestaande molens bijna afgelost.
De cijfers zijn nog voorlopig omdat de accountant ze nog aan het beoordelen is. Op 15 juni worden de definitieve cijfers verwacht en zullen dan op de website gepubliceerd worden.

Rentevoorstel 2%
Ondanks deze negatieve exploitatieresultaten en ondanks de nog steeds lage rentestand stellen wij voor om over 2019 een rentevergoeding uit te keren van 2% op jaarbasis (2018 was ook 2%) op de leningen en participaties van leden.

Rente ontwikkeling
In 2019 hebben we enkele miljoenen euro's geïnvesteerd in de projecten Windpark Drentse Monden en Windpark Zeewolde. De bouw van deze projecten zijn inmiddels gestart. Vanaf 2021 kunnen we projectrendement verwachten van deze windparken. Daarnaast gaan we ook weer zelf (samen met VEC) twee molens in Vlaardingen bouwen. De vooruitzichten zijn daarom zodanig dat de uit te keren rente aan leden langzaam zal kunnen doorstijgen naar een streefrente van 5%.

Aandeel gezamenlijke burgerwindmolen Neer
Ons aandeel in de Exploitatie Burgerwindturbine Neer BV is in het jaar 2019 voor de nominale waarde verkocht aan Zuidenwind. Zij zijn nu sterk genoeg om op eigen benen te staan, en hebben zelf ook weer nieuwe parken in ontwikkeling.

Windpark Drentse Monden
In 2019 is de Financial Close gepasseerd en hebben wij een aanzienlijke investering gedaan (ruim € 2.1 miljoen). Inmiddels wordt het park gerealiseerd en levert de eerste molen al stroom aan het net.

Windpark Zeewolde
In 2019 hebben we ook in Windpark Zeewolde geïnvesteerd (€ 321.000). Hier is wat vertraging in de Financial Close ontstaan, maar de verwachting is dat deze in de zomer 2020 zal plaats vinden.

Zonnedaken in Duitsland
In 2019 hebben de Duitse zonnedaken ook weer goed bijgedragen aan het resultaat.

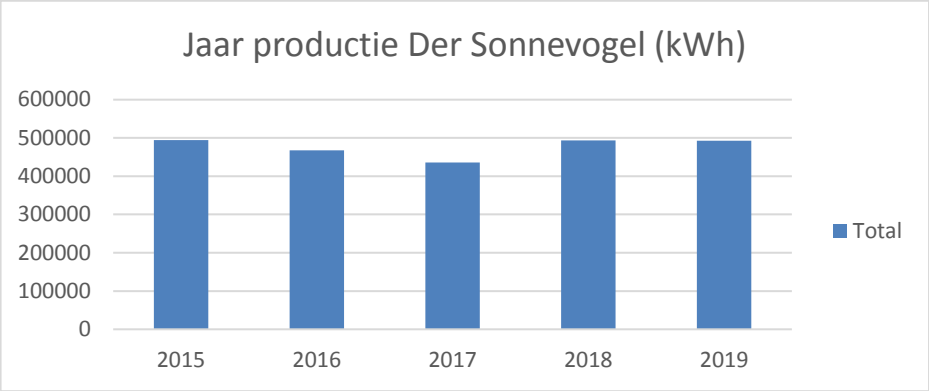

Ook is er onderhoud uitgevoerd, waardoor de panelen beter zullen gaan presteren. Helaas is dit in 2019 nog niet zichtbaar door een te verhelpen storing aan de wisselrichters in een van de zonnedaken.

Ontwikkeling energieprojecten in 2019
In 2019 was De Windvogel in de volgende gemeenten actief met projectontwikkeling: Borger-Odoorn, Zeewolde, Vlaardingen, Bodegraven-Reeuwijk, Utrecht en Ouderkerk aan de Amstel. Voor het overzicht van alle ontwikkelingen in deze nieuwe energieprojecten verwijzen we naar het volledige Jaarverslag 2019 op onze website www.windvogel.nl.

Participaties en leningen
In 2019 is € 895.790 aan extra participaties gestort, en € -14.413 terugbetaald op verzoek van het lid. Het huidige participatie saldo bedraagt: € 3.559.516. Onder het oude leningreglement staat nog € 1.050.162 aan saldo. In 2019 is € -50.376 aan leningen terugbetaald en € -71.816,41 omgezet in participaties.

Stabiel ledenaantal
Eind 2019 hadden we 3343 leden (19 meer dan in 2018). Er zijn in 2019 54 nieuwe leden bij gekomen.

Financieel plan en participatieronde 2020

Financieringsvoorstel aan ALV 27 juni 2020
Ook in 2020 kan er weer geïnvesteerd worden. Ditmaal ook voor een molen die we weer zelf gaan bouwen (samen met de lokale coöperatie VEC in Vlaardingen).

Participatieronde 2020
Eind 2020 streven we naar een bedrag van €1.200.000 aan nieuwe participaties. Als lid heeft u nu al de mogelijkheid om er als eerste bij te zijn door u voor in te schrijven via de besloten ledensite, per mail of brief.

In oktober of november wordt u dan gevraagd uw storting te doen.
U kunt zich op drie manieren inschrijven en aangeven hoeveel geld u wilt investeren in 2020:

- via de ledenwebsite https://dewindvogel-site.e-captain.nl/
- een mail sturen naar penningmeester@windvogel.nl
- een brief naar Postbus 2183, 2800 BH Gouda

Meer informatie over de participatie ronde 2020 en de spelregels vindt u in het Informatie memorandum: Zie onze website: www.windvogel.nl

Windvogel Participaties

Omvang 2020:
Maximaal € 1.200.000

Inschrijving/betaling:
Intekenen via Website:
Start : 27 jun 2020
Einde: 31 okt 2020

Rente:
Variabel.
Wordt elk jaar door ALV vastgesteld.
Prognose: 3% in 2021
5% vanaf 2022

Doel:
Alle bedrijfsactiviteiten De Windvogel, in het bijzonder: Het project Oeverwind Vlaardingen. Maar ook volgende projecten en onderhoud bestaande molens
Voorwaarden:
zie IM Windvogel participaties 2020

Looptijd:
Onbepaald:
Terugbetaling op verzoek, mits de ruimte voor terugbetaling aanwezig is. Die ruimte wordt jaarlijks door de algemene vergadering vastgesteld:
Ruimte 2020: € 180.000

Let op! U belegt buiten AFM-toezicht.
Geen prospectusplicht voor deze activiteit.

Interview met kandidaat voorzitter Laetitia Ouillet

Door Inge Verhoef

“Het gaat bij grote veranderingen in de leefomgeving om gehoord worden, om meebeslissen, betrokkenheid”.

Rechtstreeks van de klimaatonderhandelingstafel naar een burgercoöperatie die windmolens bouwt. Dat lijkt een grote stap maar het gebeurde vanzelf bij Laetitia Ouillet. Zij is door het bestuur van De Windvogel voorgedragen als nieuwe voorzitter van onze cooperatie. We zijn natuurlijk ontzettend nieuwsgierig wie zij is en wat ze voor De Windvogel wil betekenen. In een Zoom-meeting maakte ik kennis met haar.

Hoe ken je De Windvogel?
“Mijn man is al een hele tijd lid van De Windvogel. Ik kwam daar eigenlijk pas achter nadat ik thuis vertelde dat ik met Siward Zomer aan de onderhandelingstafel van het Klimaatakkoord had gezeten. Siward en ik zaten naast elkaar, we kletsen over participatie bij duurzame energieprojecten, ik raakte geïnteresseerd, van het één kwam het ander.”

Je werd lid?
“Ja ik werd lid, maar ik wilde eigenlijk nog meer doen, meer weten, mij inzetten voor de energietransitie van onderaf. Ik zag de vacature voor een nieuwe voorzitter op Twitter voorbij komen, en ik dacht, is dat iets voor mij? Siward belde mij in het weekend om een en ander uit te leggen, ik weet nog dat ik bij de zwemwedstrijd van mijn zoontje zat”

Wie ben je, wat doe je, waar kom je vandaan?
“Ik woon sinds 2001 in Nederland en kom oorspronkelijk uit Frankrijk, sinds 2016 werk ik met energiewetenschappers aan de TU Eindhoven, maar ik ben zelf geen wetenschapper. Ik coördineer samenwerking rondom energieonderzoek en geef een stem aan energiewetenschappers in landelijke discussies. Alles wat met energie en wetenschap te maken heeft passeert de revue. Op dit moment zijn dat natuurlijk vooral energietransitie vraagstukken.
Ik vorm de schakel tussen de wetenschappelijke wereld en de maatschappij. Tussen binnen en buiten. Iedereen die vragen heeft voor onze energieonderzoekers, probeer ik te koppelen. Ik leg contacten, zodat de buitenwereld in contact komt met de wetenschapper die ze moeten hebben. Ook lobby voor energiethema’s in Brussel of Den Haag hoort bij mijn werk.”

Wat is je belangrijkste lobby-thema?
"Er is echt een andere blik nodig op energieopslag en conversie. Er wordt heel erg gedacht in problemen. Duurzame energie is grillig, maar ook kostbaar (in termen van landschap) en er mag geen druppel duurzame energie verloren gaan. Als je dit probleem weet op te lossen, heb je de sleutel tot heel veel vraagstukken."

Hoe ging dat bij de Klimaattafel?
"Daar vertegenwoordigde ik de energiewetenschappers (niet alleen van de TU Eindhoven). Maar bij de Klimaattafel is onvoldoende geluisterd naar wetenschappers, niet zozeer qua thematiek maar qua feedback op de organisatie en financiering van de innovatieketen. De samenwerking in de innovatieketen is gewoon suboptimaal. Ik was zo ontevreden over het proces, dat ik besloot om mij op een andere manier in te zetten. Als het niet van bovenaf kan, dan moet het van onderop. Ik dacht: het enige dat mij nog resteert om te doen is lid te worden van een wind coöperatie. Eerst ben ik lid geworden van Rijne Energie, want ik woon in Utrecht, daarna van De Windvogel."

Je hebt ook als strategisch directeur gewerkt bij Eneco. Welke ervaring neem je mee naar de Windvogel?
"De strategie van Eneco is: duurzame energie voor iedereen. De coöperatieve gedachte zit er wel in bij de mensen van Eneco. Er is een uitgangspunt om samen te werken met burgers aan de ontwikkeling van duurzame energie. Dat zie je terug in het *community engagement* beleid."
"Toch werkt het bij een echte energie coöperatie anders. Ook daar zijn grote verschillen tussen coöperaties onderling. Ik heb dat met eigen ogen kunnen zien toen ik voor Eneco in andere landen ben gaan kijken hoe zij de gemeenschap betrekken bij duurzame energieopwekking. Het mooiste voorbeeld was Schotland: daar was zoveel gemeenschapszin. Voor de bouw van een windproject moest een kleine lokale begraafplaats verschoven worden, nogal ingrijpend zou je denken, maar dit was geen enkel probleem omdat de intrinsieke verbondenheid met het windproject heel groot was. Er werd tijd, heel veel tijd gestoken in gesprekken met de direct omwonenden. De projectmanager liep op de locatie rond met de bevolking, op zoek naar de beste plekken. De betrokkenheid was ECHT, niet gespeeld. Dit jaren nog na de bouw."

Waar ga je je voor inzetten als voorzitter?
"Het gaat bij veranderingen in de leefomgeving om gehoord worden, om meebeslissen, de betrokkenheid bij de planvorming is heel belangrijk. De Windvogel heeft door samen te werken met lokale coöperaties en in windparken nu een aantal projecten die gaan renderen. Het coöperatief model is steeds verder ingevoerd in Nederland. We beginnen kennis te maken met coöperaties, lokale participatie is steeds gangbaarder, we hebben de eis van 50% lokaal eigendom, kortom, heel veel deuren staan open voor cooperaties.

De zoektocht voor De Windvogel is nu om als landelijke coöperatie een passende plek in dit landschap te vinden: ben je de grote zus van de lokale coöperaties of ga je pionieren in andere gebieden zoals wind offshore of duurzame warmte, of ga je juist met de eigen leden op zoek naar lokale kansen?
En terwijl we onze rol verder invullen, moeten we trouw blijven aan wat er nu op gang komt in Nederland, het is de coöperatieve ontwikkeling die we wilden."

Wat is je grote droom?

"Dat je iets achterlaat wat vruchtbaar is en wat een kop en staart heeft gekregen. En oh ja, niet onbelangrijk: ik heb een boek geschreven. Het heeft niets met energie te maken, het is een roman over een 11-jarig meisje en ik hoop dat ik hem binnenkort ga uitbrengen."

Foto: Laetitia Ouillet

Projectennieuws

Windpark Drentse Monden

Bouw van windturbine 8 en 9 voor Windpark DMOM in volle gang

Wellicht heeft u het al met eigen ogen kunnen aanschouwen. De uitbreiding van Windpark Drentse Monden en Oostermoer is in volle gang. Er is de afgelopen periode hard gewerkt aan het aanleggen van bouwwegen en opstelplaatsen, en aan het leggen van funderingen. Meer details over de werkzaamheden en de planning van de komende weken leest u op www.drentsemondenoostermoer.nl/Bouwjournaal. Daar vindt u ook kaarten van het gebied en de locaties van de windturbines.

Amsterdam Wind kan weer aan de bak

Samen met vier andere energie coöperaties uit Amsterdam werkt De Windvogel aan Amsterdamse windenergie. Het eerste project ligt aan de NoorderIJplas. Daar is plek

voor zo'n 3 tot 5 windmolens. Eind juni organiseren we, samen met de gemeente bewonersavonden rondom de NoorderIJplas.

Ook zijn er nog meer mogelijkheden voor windenergie in en rondom Amsterdam. In de Regionale Energiestrategie zijn nu 7 zoekgebieden opgenomen. De Amsterdamse gemeenteraad besluit uiteindelijk over deze zoekgebieden.

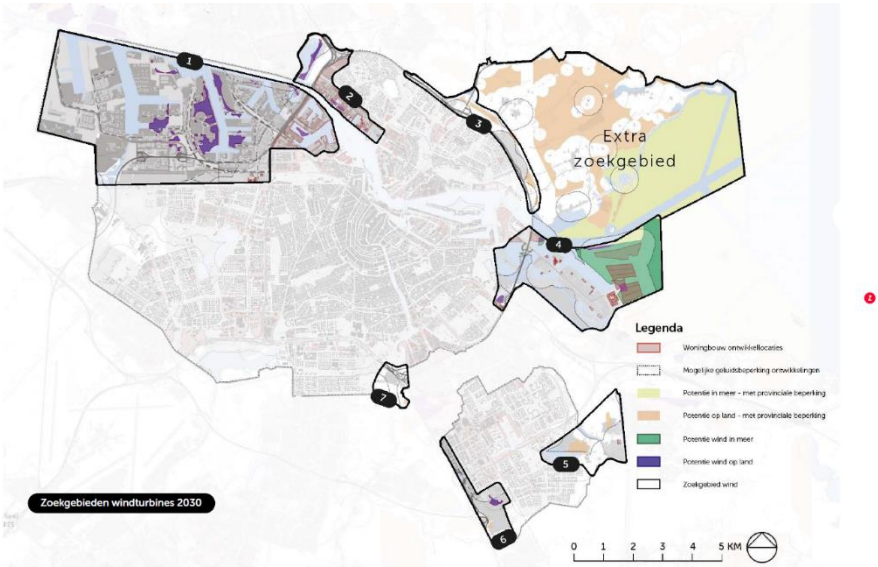

.

Afbeelding: De 7 zoekgebieden voor windenergie die in de regionale energiestrategie zijn opgenomen.

Utrecht Rijnenburg

Na ruim twee maanden corona vertraging vond dinsdag 19 mei het tweede deel van de commissievergadering plaats over het energielandschap. Wederom was er veel discussie over woningbouw die mogelijk op termijn in de polder Rijnenburg zou moeten worden ontwikkeld. Ons doel is vooral veel duurzame energie opwekken. Dat dit prima gecombineerd kan worden met eventuele toekomstige woningbouw hebben we kort toegelicht in deze factsheet. Op 9 juli 2020 verwachten we het raadsbesluit. Daarna kunnen we onze plannen indienen bij de gemeente.

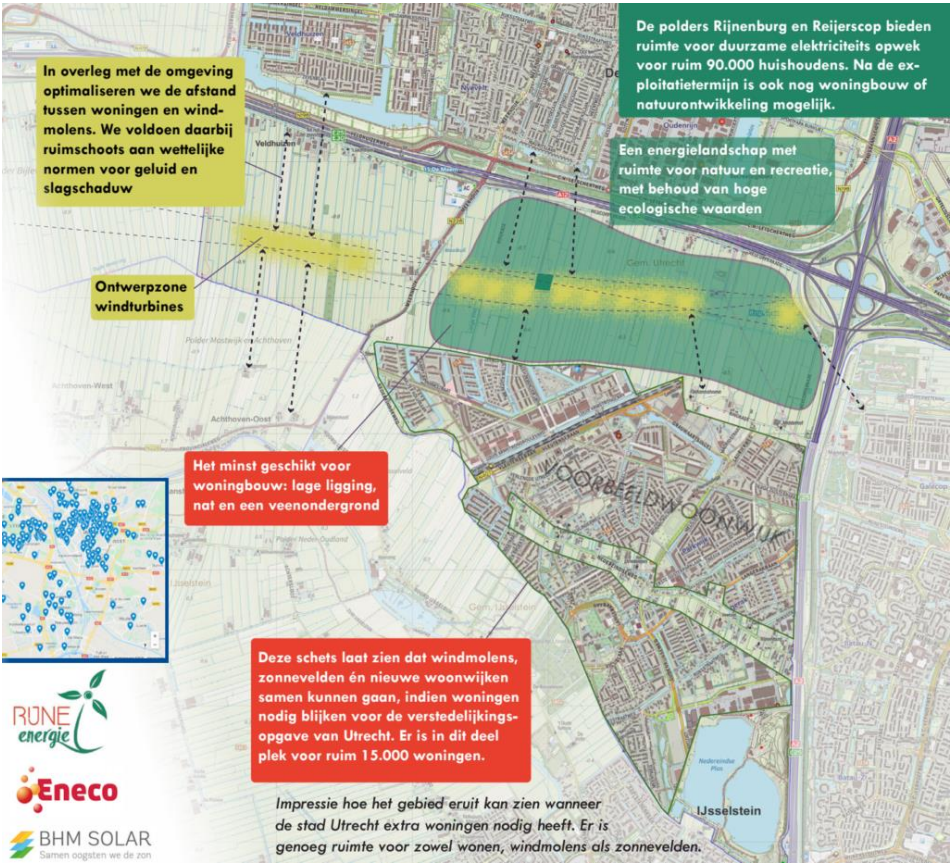

Vacature algemeen bestuurslid De Windvogel

Wil jij je inzetten voor duurzame energie?

Dan is Coöperatie De Windvogel B.A. een unieke plek voor jou. Als burgercoöperatie staan wij middenin de dagelijkse praktijk van het ontwikkelen van duurzame energieprojecten. We werken samen met gemeenten, grondeigenaren en lokale energiegroepen om vooral windmolens te bouwen. We hebben een geschiedenis van 28 jaar en worden door 3300 leden gesteund met hun support, kennis en participaties.

De organisatie
De Windvogel is een coöperatieve vereniging met de Ledenvergadering (ALV) als hoogste orgaan en een actief Algemeen Bestuur van nu acht betrokken leden. Dat moeten er negen worden. Het bestuur komt in ieder geval om de twee maanden bijeen.
Naast het Algemeen Bestuur is het Dagelijks Bestuur verantwoordelijk voor de uitvoering van lopende zaken.

Waar bestuursleden mee bezig zijn:

- de eigen energieproductie: beheer van vier turbines en drie zonnedaken;
- de zorg voor een correcte en positieve bedrijfsvoering;
- de ontwikkeling en realisatie van windprojecten in verschillende samenwerkingsverbanden;
- het onderhouden van contacten met lokale initiatiefnemers en coöperaties, instanties en bedrijven;
- het formuleren van beleid voor de toekomst van De Windvogel en initiatieven voor duurzame energie;
- het vertegenwoordigen van de coöperatie naar buiten.

Diversiteit in bestuur
De ledenvergadering van De Windvogel wil meer diversiteit in het bestuur en is op zoek naar een vrouw of een man-jonger-dan-35-jaar. Het bestuur van De Windvogel bestaat uit nu acht leden waaruit de functies voorzitter, secretaris en penningmeester zijn gekozen.

Het Bestuur

De taken van het Bestuur zijn:

- het bepalen van de koers van de coöperatie samen met de leden via de ALV;
- het mede voorbereiden van beleid en de begeleiding van besluiten van de ALV tot realisatie ervan;
- het bijdragen aan en controleren van de uitvoering van het beleid en de projectrealisatie;
- het vertegenwoordigen van De Windvogel in de eigen regio en in het eigen kennisdomein.

Vergoeding

Bestuurslid is een functie als vrijwilliger in de coöperatie. Het tijdsbeslag is minstens vier uur per maand, naast zes keer per jaar de bestuursvergadering in de avonduren en een zaterdag voor de jaarlijkse Algemene Ledenvergadering.
De vergoeding varieert van € 25 tot €50 per uur afhankelijk van de activiteit en voorzover het binnen de begroting past. Daarnaast is er een basis-reiskostenvergoeding.

Geïnteresseerd? Neem dan contact op met info[at]windvogel.nl.

Port Betaald postnl

Zon en wind voor iedereen

De Windvogel

Dit blad is gedrukt op papier dat is vervaardigd volgens de nieuwste, minst milieubelastende productiemethode, waarbij de kwaliteit een belangrijke plaats inneemt.